

|  |   |  |  |  |   |
|--|---|--|--|--|---|
| <b>PINEROLO</b> Pag. 7<br>Nell'Accea riçuti sono arrivati i privati: hanno il 40 per cento<br>di Alberto Maranetto | <b>FENESTRELLE</b> Pag. 7<br>Per Pra Catinat territorio compatto contro la presidenza a Courcourde<br>di Sara Perro | <b>BARGE</b> Pag. 17<br>Infortunio sul lavoro: muore 48enne schiacciato dal trattore<br>di Luca Prot | <b>RAPINE</b> Pagg. 31-32<br>Banditi armati al bingo di Orbassano e al Carrefour di Candiolo<br>di Polastri e Guidolin | <b>OSASIO</b> Pag. 32<br>Emergenza furti: case svaligate, paura in paese<br>di Marino Serassio | <b>CALCIO</b> Pagg. 39 e 40<br>Settimana di verdetti per Airasca, Villafranca e S. Pietro Val Lemina<br>di Nota, Bianciotto e Perro |
|--|---|--|--|--|---|

## Piccola Italia sprecona anche nella Regione autonoma

### SE IL PINEROLESE FOSSE IN VALLE D'AOSTA

L'Italia a due marce. I dati sono sotto gli occhi di tutti, basta leggerli. Allora proviamo questa lettura facendo un parallelo tra due territori che hanno più o meno lo stesso numero di abitanti: la Valle d'Aosta ed il Pinerolese. Certo, due realtà storiche ed ambientali profondamente diverse. Una è Regione autonoma con tutti i benefici e le incombenze amministrative e gestionali di una piccola regione. L'altro - il Pinerolese - è un territorio anche disomogeneo se vogliamo, che non ha un'espressione unitaria dal punto di vista istituzionale, appendice di Torino che condiziona scelte e strategie. Tuttavia quando ad esempio parliamo di sanità i parametri alla fine sono gli stessi. Entrambi, il Pinerolese e la Vallée - hanno la necessità delle stesse strutture. Né le distanze differiscono. Da Courmayeur ad Aosta 30 chilometri, 44 da Pragelato a Pinerolo.

personale pubblico, diventa una timida verginella. Bene, in Valle d'Aosta i dipendenti regionali (il riferimento è al 2008 perché non abbiamo trovato dati più aggiornati) risultavano essere 2.887, uno ogni 40 abitanti (in Sicilia uno ogni 350, in Lombardia uno ogni 2.500). Ma non basta ancora. Le Comunità montane della Valle d'Aosta occupano 598 addetti; quelli di tutta la Regione Piemonte sono 435, spalmati in 22 enti, mentre nella Regione autonoma gli enti sono 8. Se Courcourde, nella grande Comunità montana del Pinerolo - 50 abitanti - fa il presidente a costo zero, il presidente della Comunità Walzer-Alta Valle del Lys (2.028 abitanti) riceve un compenso di 3.600 euro al mese. Se il sindaco di Gressan (3.269 abitanti) percepisce 4.050 euro al mese, il sindaco di Pinerolo (37mila abitanti) non arriva a tremila. C'è poi anche La Thuile, 800 abitanti, con un sindaco che nel 2007 percepiva 4.470 euro al mese, mentre il sindaco di Vigone (gli abitanti sono 5.200) deve accontentarsi di 1.300 lordi.

**«Avremmo risolto i problemi occupazionali: tra Asl, Comuni, Regione e Comunità montane nella Vallée ci sono 7.000 dipendenti»**

Italia a due velocità. Dove il lavoro non manca - tanto ci pensano gli enti pubblici - e dove il lavoro, che manca, continua a creare gravi situazioni di disagio. Da noi, in quest'angolo di provincia, i tagli ai servizi; lassù, nella Vallée, i professionisti della Pubblica amministrazione che Monti e la Fornero vorrebbero riformare (ma sono al corrente dei costi o sprechi delle Regioni a Statuto speciale?).

Avanti di questo passo trasferiamoci tutti in Valle d'Aosta.  
**Pier Giovanni Trossero**

**CALCIO**  
TUTTE LE PARTITE DEGLI EUROPEI GIORNO PER GIORNO  
Pagg. 21-23

**SCUOLE**  
DA MERCOLEDÌ 13 IN VACANZA (ESAMI A PARTE)  
Pag. 2

## Originari di Roletto e S. Secondo, abitano per lavoro nel Modenese

# Sonia e Patrizio, nel cuore del terremoto

Ora lei è in Piemonte con i figli, lui è rimasto e vive in tenda e continua a lavorare: «C'è voglia di ricominciare»

### QUANDO I FRANCESI SCONFISSERO I SAVOIA



REVELLO - La rievocazione storica della Battaglia di Staffarda ha avuto uno straordinario successo di pubblico, con la partecipazione di gruppi da tutta la regione. (Foto Tevino)

«La prima scossa di cui si parla è quella delle 4,03 del mattino del 20 maggio. Ma io mi sono svegliata già all'una. Mio marito, che non aveva percepito nulla, mi ha detto: "Sarà stato un sogno"». E invece - per Sonia Minetto e Patrizio Alex Avaro - era l'inizio di un incubo che dura ancora oggi. Originari, rispettivamente, di Roletto e S. Secondo, 37 e 35 anni, abitano in una frazione di Ravarino, in piena campagna modenese, a un pugno di chilometri da località divenute tristemente note: Medolla, Mirandola, S. Felice sul Panaro... Sono i luoghi del disastroso terremoto che ha colpito l'Emilia: uno sciame sismico che sembra non volersi esaurire. Hanno visto il terrore della prima notte, quella appunto del 20 maggio, quando all'alba - spinti da una scossa di magnitudo 6,0 - sono corsi fuori casa, con i bimbi in braccio, mentre dai mobili cadeva di tutto: «Insieme ad amici e colleghi abbiamo fatto un giro in auto, fino a S. Felice, per capire cosa fosse successo. E abbiamo saputo dei primi morti». Sette, in gran parte operai che facevano il turno di notte.

- nelle pagine interne**
- PINEROLO**  
Liberalizzazione delle farmacie: chi apre la domenica, chi non fa i turni e chi fa orario continuato  
PAG. 10 di M. BIANCIOTTO
- PRAROSTINO**  
Tutti assolti i quattro indagati - 2 titolari e due veterinari - per l'allevamento Babilù. Il fatto non sussiste  
PAG. 11 di P. POLASTRI
- TORRE PELLICE**  
Dopo un litigio sfonda la porta a vetri e, sanguinante, si getta in strada alla ricerca di soccorsi  
PAG. 15 di P. PERRONE e PROT
- VILLAFRANCA**  
Intervista al sindaco Bottani: quali sono le priorità per questi due anni restanti di legislatura  
PAG. 19 di U. BATTISTI
- MACELLO**  
Buone notizie dalla regione Piemonte che finanzierà la ristrutturazione delle scuole elementare e materna  
PAG. 25 di F. AVICO
- NONE**  
L'Indesit esagera e gli operai bloccano: braccio di ferro tra l'azienda e le maestranze  
PAG. 31 di F. RABBIA

## Val Pellice e Saluzzo

# Treno addio, ma i conti non tornano

## Valle Po e Bobbio

# In montagna parcheggi a pagamento

In Val Pellice, venerdì 1° giugno, la strada sterrata che da Villanova sale al Prà è stata riaperta al transito delle auto, con la possibilità di raggiungere il parcheggio all'inizio della Conca, previo pagamento del "ticket" a Villanova: 5 euro, per un massimo di 50 veicoli ammessi. A Crissolo, sui piazzali del Pian del Re, il posteggio a pagamento tornerà in funzione nel week-end di fine giugno (il Comune ha appena emesso il bando per la gestione) e poi tutti i giorni da luglio a settembre; lasciare l'auto per un'escursione al Viso costerà 5 euro dalle 8,30 e 3 euro al pomeriggio. Nel 2013, il pedaggio sarà esteso anche ai parcheggi di Pian della Regina e nel centro di Crissolo.  
Pagg. 15 e 16  
di Falco e Miè

|   |
|---|
| <b>9 10 Week End</b>  |
| <b>PINEROLO</b><br>Mostra di fossili e minerali in piazza Roma<br>pag. 3  |
| <b>PINEROLO</b><br>Miss Licei e schiuma party<br>pag. 10                  |
| <b>PRAGELATO</b><br>Festa a Soucheres Basses<br>pag. 12                   |
| <b>VILLAR PELLICE</b><br>"Trita la truita"<br>pag. 15                     |
| <b>PAESANA</b><br>Giochiera in strada<br>pag. 16                          |
| <b>BARGE</b><br>Mercato eno-gastronomico<br>pag. 17                       |
| <b>COAZZE</b><br>Festa alpina al Colle Bione<br>pag. 27                   |
| <b>PIOSSASCO</b><br>Sagra delle orecchiette lucane<br>pag. 29             |
| <b>RIVALTA</b><br>Festa di Pasta e a Tetti Francesi<br>pag. 29            |
| <b>VINOVO</b><br>Pizzeria in cascina<br>pag. 32                           |
| <b>OSASCO</b><br>Jazz visions<br>pag. 37                                  |
| <b>POMARETTO</b><br>Ortoni in concerto<br>pag. 37                         |
| <b>CUMIANA</b><br>Moto d'epoca e quad a Baldissero<br>pag. 40             |
| <b>ANGROGNA</b><br>Trail<br>pag. 41                                       |
| <b>VOLLEY</b><br>Torneo giovanile a Vinovo, Candiolo e Piobesi<br>pag. 41 |

## Buon inizio per la stagione estiva

# Libro, che passione!

Da Torre Pellice a Pinerolo

Si è aperta ufficialmente la stagione dei libri. Martedì 12 il senatore Elvio Fassone presenta a Pinerolo in anteprima il suo "Una Costituzione amica", mentre venerdì sera Torre Pellice ospiterà il prologo di "Una  
**SACCHETTI, DINASTIA DI MUSICISTI DI ORIGINE PINEROLESE**  
Pag. 3 di P. Cavallo

## Non esistono più le "isole felici"

# A Giaveno aumentano le famiglie in difficoltà

GIAVENO - «Ci sono fasce sempre più larghe della popolazione che versano in condizioni di estrema difficoltà economica». A dirlo è l'assessore al Bilancio del Comune di Giaveno Paolo Venco, fotografando un fenomeno che nel centro più popoloso della Val Sangone sembrava, in passato, meno marcato che altrove. È stato necessario aumentare i fondi per la socio-assistenza, in capo all'Unione dei Comuni della Val Sangone: «È aumentata di 5 euro, da 27 a 32, la quota pro capite», conferma il sindaco di Giaveno e presidente dell'Unione, Daniela Rufino. In crescita anche i fondi stanziati per le borse-lavoro: Giaveno ha destinato in bilancio 130mila euro.  
Pag. 27  
di E. Bevilacqua

## La Gdf "blocca" il patrimonio di due imprenditori di None

# Sequestrati beni per 5 milioni

Evasione fiscale: sigilli su villa ad Airasca e al mare

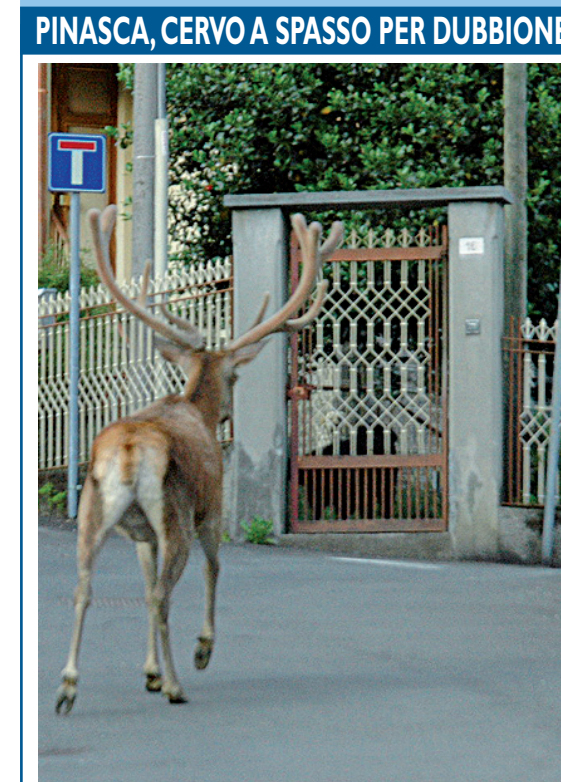

PINASCA - Un cervo mercoledì 30 maggio si è concesso una passerella in centro a Dubbione, è entrato nel giardino di un'abitazione, e si è allontanato verso i boschi... ma non prima di farsi immortalare. (Foto Galliano)

È stato eseguito la settimana scorsa, dalla Guardia di finanza di Pinerolo, il sequestro preventivo di tutti i beni immobili di proprietà di due imprenditori edili di None: Roberto Trinchero e Ornella Toninelli. Marito e moglie, ma pure soci della Trinchero Snc, con magazzino di materiale edile a None, nonché negozio di fiori e prodotti per l'agricoltura ad Airasca. La richiesta di sequestro, autorizzata dal giudice Alberto Giannone, era partita da Ciro Santoriello, pm nel processo in cui la coppia deve rispondere di evasione fiscale e utilizzo di fatture false per 5 milioni e 250mila euro: somme ingenti che l'Erario vuole indietro e che il provvedimento attuale serve a bloccare. La presunta frode era emersa nel maggio 2008 dall'accertamento fiscale dell'Agenzia delle entrate sulla società di Roberto Trinchero, noto in ambiente calcistico come ex-presidente dell'Orbassano Gabetto, che tra il 2003 e il 2007 aveva ottenuto lavori a Cto di Torino. Nel giugno 2008 i coniugi avevano pure costituito un fondo patrimoniale in cui erano confluiti tutti gli immobili di loro proprietà, tra cui la villa di Airasca e un immobile a Riva Ligure, ora sequestrati. La Toninelli, a marzo, è già stata condannata. Il 20 giugno andranno a processo il marito Roberto, e il padre di questi, Costanzo.  
Lucia Sorbino

## Incontro sulla salute (ma anche per risparmiare)

# Asl, troppi esami di laboratorio

Per i piemontesi 11,7 analisi pro capite all'anno

**VILLAR PEROSA**  
DOPO IL RAVE PARTY A PRAMARTINO LA SOLITA DISCARICA A CIELO APERTO  
Pag. 13 di L. Prot

**FROSSASCO**  
IL RADUNO DELLE PERPETUE DEL PINEROLESE: SONO OLTRE 170  
Pag. 6